KISPEST

A KISPESTIEK HIVATALOS LAPJA

XXV. évfolyam 14. szám 2019. augusztus 23.

BERUHÁZÁS

SPORTPARK A CSOKONAI UTCÁBAN

Szeptemberben elkészül a Csokonai utcában, a Vass iskola, a Bóbita óvoda és az Eszterlánc bölcsőde tőszomszédságában épülő sportpark. Az ingyenesen használható szabadidős és egészségparkot az önkormányzat sikeres pályázatának eredményeként, 30 millió forintból a Nemzeti Sportközpontok építi a BMSK Zrt. beruházásában.

4. oldal

Önkormányzati segítség a tanévkezdéshez

3. OLDAL

ÖNKORMÁNYZAT

2. oldal

GAJDA PÉTER

Augusztus végére befejeződik a Berzsenyi utcai felnőtt háziorvosi rendelő részleges felújítása, amelynek során kicserélik az összes homlokzati nyílászárót, valamint teljes külső szigetelést kap az épület.

KULTÚRA

4. oldal

GÁBOR ILONA

Ősztől látogathatják az érdeklődők Katona Áron Sándor képzőművész állandó kiállítását, amely a volt wekerlei kisposta helyiségében, a KMO Művelődési Központhoz tartozó új kiállítóteremben kap helyet.

BERUHÁZÁS

5. oldal

KRÁNITZ KRISZTIÁN

Önkormányzati beruházásnak köszönhetően az új tanévben már egy megszépült udvaron játszhatnak a gyerekek a Puskás iskolában. Rövidesen elkészül a felújított konyha és ebédlő a Kós iskolában.

BERUHÁZÁS

Korszerűsítik a Berzsenyi utcai felnőtt háziorvosi rendelőt

Augusztus végére befejeződik a Berzsenyi utcai felnőtt háziorvosi rendelő részleges felújítása, amelynek során kicserélik az összes homlokzati nyílászárót, valamint teljes külső szigetelést kap az épület.

Az önkormányzat 2017-ben saját forrásból – állami támogatás hiányában önerőből, mintegy nettó 76 millió forintból – újította fel a védőnői szolgálatnak is helyet adó Berzsenyi utcai gyermekorvosi rendelőt, amelyhez színvilágában, arculatában igazodik majd a felnőtt háziorvosi rendelő is. A képviselő-testület májusi ülésén döntött arról, hogy a háziorvosi rendelő felújítására, a homlokzat szigetelésére és a nyílászárók cseréjére mintegy 18 millió forint támogatást igényel az „Önkormányzati fejlesztések támogatása” című pályázaton. Az önkormányzat önerőből is elvégzi az összesen 23 millió forintos beruházást annak ellenére, hogy még nem kapott választ, sikeres volt-e a külső forrásra való pályázata – mondta el lapunknak Gajda Péter polgármester, aki Vinczek György alpolgármesterrel járta be az épületet. A felnőtt háziorvosi rendelőknek helyet adó, több mint 30 éves épületben korábban csak kisebb javításokat végeztek, így az intézmény infrastrukturális szempontból rendkívül korszerűtlenné vált. A mostani fejlesztés keretein belül műanyag nyílászárókra cserélik a régi, rossz állapotban lévő nyílászárókat, és hőszigeteléssel látják el a homlokzatot, ami jelentős mértékben csökkenti az üzemeltetési költségeket, s az így megtakarított forrást további korszerűsítésekre lehet fordítani. A hőszigetelés lehetővé teszi az épület károsanyag-kibocsátásának csökkentését, és elősegíti a belső tér hőingadozásának mérséklését is, így a betegek komfortosabb körülmények között várakozhatnak majd. Kispest polgármestere lapunknak elmondta, a most zajló munkálatokkal nem fejeződik be a rendelő rendbetétele, a következő ütemben a belső felújításra is sor kerül.

Következő ütemben a belső felújításra is sor kerül

Teljes homlokzati szigetelést kap az épület

Kratochwill Balázs ügyvezető igazgató és Gajda Péter polgármester a tanszervásár előtt a raktárban

Ingyenes füzetcsomagokkal és akciós tanszervásárral segíti az önkormányzat a tanévkezdést

Hamarosan kezdődik a 2019/2020-as tanév. A családok zökkenőmentesebb tanévkezdését idén is ingyenes füzetcsomaggal próbálja segíteni az önkormányzat. Közel 3000 füzetcsomagot készítettek, amelyekre összesen 3,8 millió forintot költött az önkormányzat. Ezen kívül jelentős kedvezményeket biztosító tanszervásárt is tartanak augusztus 23–25. között a KMO Művelődési Központban – tudtuk meg Gajda Péter polgármestertől.

A többéves hagyománynak megfelelően az önkormányzat idén is ingyen biztosítja a füzetcsomagokat a kispesti általános iskolák – az egyháziakkal együtt 12 intézmény – alsó tagozatos diákjainak, valamint az 5. osztályos tanulóknak. A csomagokat már kiszállították az intézményekbe. Az összesen csaknem 40 ezer füzetet tartalmazó csomagok összeállításában ezúttal is az intézmények vezetőivel egyeztettek az önkormányzat munkatársai. Idén mintegy 2800 tanuló kap ingyenesen füzeteket. A csomagokra az önkormányzat közel 3,8 millió forintot különített el költségvetésében – tudtuk meg Ikladiné dr. Petres Veronikától, a Humánszolgáltatási és Szociális Iroda vezetőjétől. Augusztus 23–25. között kedvezményes tanszervásár is lesz a KMO Művelődési Központban. Több mint 600-féle terméket hoznak a vásárra, magyar, lengyel, osztrák, olasz és szlovén gyártók különböző, de jó minőségű áruit. Sőt, olyan termékek is lesznek, amelyeket még eddig forgalomban nem lehetett megvásárolni – mondta Kratochwill Balázs, a Hivatalos Biztonsági Okmány- és Jegynyomda Kft. ügyvezető igazgatója. A legtöbb terméket az átlagos piaci árhoz képest 50 százalékos kedvezménnyel lehet kapni. Mivel a tanszervásárt az önkormányzat támogatja, ezért a kispestiek csak lakcímkártya felmutatásával vásárolhatnak. A gyerekeket nevelő családok már augusztus végén megkapják a szeptemberi családi pótlékot, a gyermekgondozást segítő ellátást és a gyermeknevelési támogatást – közölte az Emberi Erőforrások Minisztériuma. A kormány az előrehozott utalás mellett minden tanulónak ingyen biztosítja a tankönyveket az 1–9. évfolyamokon.

Közel 3000 diák kap ingyenesen füzeteket

BERUHÁZÁS

Épül a sportpark a Csokonai utcában

Szeptemberben elkészül a sportpark a Csokonai utcában, a Vass iskola, a Bóbita óvoda és az Eszterlánc bölcsőde tőszomszédságában.

Ingyenesen lehet majd használni az eszközöket

A sportparkot a Nemzeti Fejlesztési Minisztérium által közzétett Nemzeti Szabadidős – Egészség Sportpark Program keretében, a Beruházási, Műszaki Fejlesztési, Sportüzemeltetési és Közbeszerzési Zrt. (BMSK) beruházásában a Nemzeti Sportközpontok építi. A 13x16 méteres területen a szabványoknak megfelelő eszközöket helyeznek el. A D típusú, gumialapzatú sportparkba 15 sporteszközt telepítenek, de kialakítható futókör is. Az önkormányzat három évvel ezelőtt nyújtott be pályázatot a minisztériumhoz egy ingyenesen használható szabadidős és egészségpark létesítésére lakótelepi környezetben. A helyszín kiválasztásánál fontos szempont volt, hogy a meglévő zöldfelület ne kerüljön veszélybe, illetve, hogy a park ne zavarja a lakókat, inkább intézmények közelében épüljön. Pályázatunk azt célozta, hogy a kisebb sportparkban az iskolások és a környéken élők ingyenesen tudjanak mozogni, saját testsúlyos edzést végezni. A 30 millió forintos beruházás hamarosan befejeződik, várhatóan szeptemberben már

Pályázati támogatásból valósul meg a beruházás

használhatják is a kispestiek a sportparkot – mondta el lapunknak Kispest polgármestere. Gajda Péter hozzátette, több hasonló közterületi, illetve intézményi beruházást indított el saját forrásból az önkormányzat, de megpróbált külső – fővárosi, állami, EU-s – forrásokat is bevonni a projektekbe. Az ilyen típusú közterületi beruházásokkal, sportcélú fejlesztésekkel szeretnénk minél több kispestit ösztönözni a mozgásra, az egészséges életmódra – hangsúlyozta a polgármester.

KULTÚRA

Ősszel nyílik a KÁS Képtár

Katona Áron Sándor wekerlei képzőművész állandó kiállítása kap helyet a volt wekerlei kisposta helyiségében nyíló új kiállítóteremben. Az elismert festő- és tűzzománcművész sok alkotását felajánlotta az önkormányzatnak, ezért Gábor Ilonával, a KMO igazgatójával megbeszéltük, hogy az egykori postahelyiséget kulturális célra hasznosítjuk, és itt mutatjuk be Katona Áron Sándor életművét. Mintegy másfél millió forintba került a képtár kialakítása, amelyet terveink szerint szeptember végétől már látogathatnak az érdeklődők – mondta el a lapunknak Gajda Péter polgármester, aki Vinczek György alpolgármesterrel, Gábor Ilonával és a művésszel tekintette meg a munkálatokat. A KMO igazgatójától megtudtuk, a KÁS Képtár szervezetileg a művelődési központhoz tartozik, a művésszel egyeztetve várhatóan hetente két délután lesz majd nyitva a közönség előtt.

Új kiállítóteremmel gazdagodik Kispest

BERUHÁZÁS

Megszépült a Puskás iskola udvara

Az új tanév kezdetétől már egy megszépült udvaron játszhatnak és levegőzhetnek a gyerekek a Kispesti Puskás Ferenc Általános Iskolában. Az önkormányzat az eredeti tervekhez képest magasabb összegből, 15 millió forintos keretből újította meg az udvar jelentős részét.

Gajda Péter és Kránitz Krisztián a felújított udvaron

Bár már nem az önkormányzat feladata az iskolák fenntartása, lehetőségeihez mérten támogatja az intézményeket. Minden évben egy-egymillió forintot adunk az iskolatámogatási alapból, amit szabadon használhatnak fel az intézmények. Korábban egy műfüves pályát építettünk a Puskás iskola udvarán, majd az iskola előtti parkolót tettük rendbe, most pedig elkészült az udvar balesetmentesítése – tudtuk meg Gajda Péter polgármestertől, aki Kránitz Krisztiánnal, a VAMŰSZ igazgatójával tekintette meg a beruházást. Kispest polgármestere kérdésünkre elmondta azt is, hogy a Puskás udvarának rendbetételéről a környéken élők döntöttek, amikor a közösségi költségvetés szavazásán azt javasolták, hogy a városrészre eső 6 millió forintból szüntessék meg az udvar balesetveszélyes elemeit. Az önkormányzat – az eredeti tervektől eltérően – 15 millió forintos keretből újította fel az udvar jelentős részét. Korábban több fa gyökere ki-

Megszüntették a balesetveszélyt és új növényeket ültettek

állt a földből, ezt a problémát is megszüntették a VAMŰSZ szakemberei. Az aszfaltozás mellett 25 négyzetméternyi növényhézagos támfalat építettek, ezekbe 170 évelő és kétnyári növényt ültettek, három új padot helyeztek el, valamint füvesítettek. A Kispesti Iskolatámogatási Alapból kapott egymillió forintot az intézmény Egyszer Élsz! Hogyan Élsz? Alapítványa tanulói székek és padok, IKT-eszközök és rádiós mikrofonok beszerzésére költi.

BERUHÁZÁS

Felújítás a Kós iskolában

Az új tanév kezdetére elkészül a felújított konyha és ebédlő a Kispesti Kós Károly Általános Iskolában. A több mint százéves épület konyha-étkező blokkja az alagsori szinten helyezkedik el, az építészeti felújítás a régi víz- és csatornahálózat korszerűsítéséhez kapcsolódik – tájékoztatta lapunkat Kránitz Krisztián, a VAMŰSZ igazgatója. Az évekkel ezelőtti iskolaállamosítás után a közétkeztetés az önkormányzat hatáskörében maradt, amely 20 millió forintot fordít a mostani beruházásra – tudtuk meg Gajda Péter polgármestertől. A szakemberek az augusztus végéig tartó munkálatok során felújítják a konyhát, az étkezőt és a vizesblokkokat, a mosogatóhelyiséget, a melegítőkonyhát és a dolgozói öltözőt, festenek, mázolnak és burkolatokat cserélnek, korszerűsítik a világítást, valamint lecserélik a radiátorokat is.

Tanévkezdésre elkészül az alagsori rész

SZABADIDŐ

Véget ért a nyári napközis táborozás

Lezárult a kilenchetes táborozás a kerület nyári napközis táborában, ahol naponta 120–150 kispesti gyerek tölthette szervezetten a vakációt. Az önkormányzati fenntartású tábor programjairól idén is a Wekerlei Kultúrház és Könyvtár munkatársai gondoskodtak.

Látogatóban a Kispesti Futballházban

Kilenc héten át várták a kispesti gyerekeket az önkormányzat napközis táborában, a Vass Lajos Általános Iskolában. Az önkormányzat által 12 millió forinttal támogatott tábor számtalan kalandos kirándulást, múzeumlátogatást, élményparkos és egyéb tartalmas, élménydús programot nyújtott az általános iskolás diákoknak. A programok idén is ingyenesek voltak, a szülőknek csak a megszokott iskolai étkezés díját kellett fizetniük, így akik ingyen étkeznek év közben, most is térítésmentesen táborozhattak. A folyton kirándulni kívánó gyerekek sokfelé járhattak, nemcsak a fővárosban, hanem heti egy alkalommal különbuszos kirándulásokon is. Az iskolában maradókat sportversenyek, aszfaltrajzverseny, asztalitenisz, foci és rengeteg társasjáték várta. A talpraesett, ügyes kezű pedagógusoknak köszönhetően nagyon sok kézműves foglalkozást és interaktív zenei foglalkozásokat is tartottak. A mindennapos uszodalátogatás ugyancsak közkedvelt volt a gyerekek körében – tudtuk meg Szabó Máriától, a tábor szakmai programjaiért felelős WKK igazgatójától, aki elmondta azt is, hogy hetente 18 felnőtt, valamint önkéntes fiatalok gondoskodtak a tábor zavartalan működéséről. A pedagógusok – a Hungária, a Bolyai, a Pannónia, az Eötvös, az Erkel, a Gábor, a Puskás és az Ady iskolákból – önkéntes alapon jelentkezhettek a nyári feladatra. A tábori étkezést idén is a Pensio17 Kft. látta el.

Tartalmas szünidei időtöltést biztosítottak a gyerekeknek

PROGRAMAJÁNLÓ

Klubprogramok a Wekerlei Könyvtárban

A Versbarátok Klubja következő összejövetelét szeptember 13-án 16–17 óra között tartja. Szeptember 20-án 17.30-tól Tóthné Nagy Nikoletta és Tóth László Kristóf tart vetített képes előadást Szicíliáról a Wekerlei világjárók sorozat keretén belül. A könyves ajándéknapokon, szeptember 21-én 9–13 óra között és szeptember 23-án 15–19 óra között díjmentesen lehet válogatni a felnőtt- és gyermekirodalomból. Szeptember 27-én 17–18 óra között a népmese napja alkalmából várják a meseszerető gyerekeket, szülőket és nagyszülőket. Szeptember 30-án, Benedek Elek születésnapján „mesés” felolvasónapot tartanak szervezett gyermekcsoportoknak a könyvtárban. A programokon a részvétel díjtalan, de regisztrációhoz kötött, bővebb információ az uj.konyvtar.kispest.hu honlapon.

ART-kiállítás a WKK-ban

Immár ötödik alkalommal rendeznek kiállítást a Wekerlei Kultúrházban az Urmai Ungurán László grafikus által vezetett ART (Alkotó Rajz Tanfolyam) rajziskola növendékeinek munkáiból. A szeptember 3-án 18 órakor nyíló tárlat szeptember 14-ig tekinthető meg.

ÜNNEP

Szent Istvánra és az államalapításra emlékeztek

Ünnepi beszéddel, műsorral és koszorúzással emlékezett az önkormányzat a magyar állam alapítására a József Attila utcai Nyugdíjasház kertjében.

Az önkormányzat nevében Rátkay Andrea, Gajda Péter, Kertész Csaba és Vinczek György koszorúzott

Összetartozásról, európai és keresztény kötődésről, nemzeti identitásról, a Szent István-i örökségről, párbeszédről és Kispest fejlődéséről beszélt az ünnepség szónoka, Gajda Péter polgármester. „Hazám, hazám, édes hazám…” címmel Urbán Andrea, Bodor Géza és Bozsó Péter irodalmi összeállítását láthatta a közönség. Az ünnepség zárásaként az önkormányzat vezetői, a pártok, az egyházak, az intézmények és a civilszervezetek képviselői helyezték el az emlékezés virágait Szent István szobránál. Az önkormányzat nevében Gajda Péter polgármester, Vinczek György, Rátkay Andrea és Kertész Csaba alpolgármesterek koszorúztak. Koszorút helyezett el a kerületi kormányhivatal képviseletében dr. Király Beatrix hivatalvezető és dr. Kosik Rita hivatalvezető-helyettes. A pártok nevében a Demokratikus Koalíció Kispesti Szervezete, a Fidesz Kispesti Szervezete, a Jobbik Magyarországért Mozgalom Kispesti Szervezete, a Kereszténydemokrata Néppárt Kispesti Szervezete, az MSZP Kispesti Szervezete, a Párbeszéd Kispesti Szervezete; az egyházak részéről a Kispest Központi Református Egyházközség, az Ady Endre Református Általános Iskola és Szőlőskert Református Óvoda, a Kispesti Evangélikus Gyülekezet, a Kispesti Nagyboldogasszony Főplébánia és a 301-es Kazinczy Cserkészcsapat; az intézmények és társadalmi szervezetek nevében az 56-os Szövetség Kispesti Szervezete, a Gazdasági Ellátó Szervezet (GESZ), a Kispesti Kertbarát Klub, a Kispesti Nyugdíjasok Szociális és Érdekvédelmi Egyesülete (KINYE), a Kispesti Nyugdíjasok és Mozgássérültek Klubja, a Kispesti Társaskör Egyesület, a Kispesti Véradók Egyesülete, a Magyar Ellenállók és Antifasiszták Szövetségének Kispesti Szervezete, a Kispesti Román Nemzetiségi Önkormányzat és a Segítő Kéz Kispesti Gondozó Szolgálat képviselői helyezték el koszorúikat.

PROGRAMELŐZETES

Időkapuk a Wekerlei Napokon

Izgalmas időutazás várja az érdeklődőket a Wekerlei Napok keretében, a Wekerlei Kultúrház szervezésében, szeptember 21-én 10.30–13.00 óra között. A négy állomásból álló interaktív élménytúra a WTE Kós Károly tér 10. szám alatti irodától indul. A Gasterea-kapunál kiderül, mit és hogyan készített az egykori wekerlei vendéglő szakácsa; a Viselet-kapunál az öltözködés írott és íratlan szabályaival ismerkedhetnek meg a résztvevők; a Mutatványos-kapunál bűvész, művész és erőművész ejti ámulatba a publikumot; a Rendes-kapunál a háztartási alapismeretek kerülnek fókuszba. A délelőtti és délutáni időpontokban 30 fős csoportok indulhatnak, a program ötéves kortól ajánlott. A részvétel ingyenes, de előzetes regisztráció szükséges augusztus 26. és szeptember 13. között a wkk.kispest.hu honlapon vagy a 06-1-282-9895-ös telefonszámon. Az Időkapuk Wekerlén élményutat Kispest Önkormányzata és a Wekerlei Társaskör Egyesület támogatja.

POLITIKAI PÁRTOK ROVATA

Vélemények a kispesti fejlesztésekről

A polgármesteri programban megfogalmazott célok mentén számos intézményi rekonstrukció, közterületi fejlesztés, parkosítás valósult meg, közösségi tér jött létre az elmúlt öt évben. Az ön körzetében mely fejlesztések nyerték el leginkább az ott élők tetszését, és mely területeken várnak még újításokat a kispestiek?

Fekete László (MSZP-DK-Együtt-PM)

A jelenlegi ciklus végén megállapítható, hogy eredményes időszakot zárhat Kispest önkormányzata. A meghirdetett polgármesteri program tervszerű végrehajtása során óvodák, bölcsődék korszerűsítésére került sor, folyamatban van az egészségügyi intézet aulájának felújítása, átépítették a wekerlei piacot, megújulnak köztereink, és hosszan sorolhatnám az elért eredményeket. Saját választókörzetem szempontjából az elmúlt négy ciklusom közül a jelenlegit tartom a legeredményesebbnek. Kerületünk legdinamikusabban fejlődő része a körzetemhez tartozó Berzsenyi utca környéki terület. A fejlesztések eredményeképpen elkészült a vizes játszótér, felújították a gyermekorvosi rendelőt és a védőnői szolgálat épületét. Megújult, korszerűsödött a Zöld Ágacska óvoda és a szomszédságában lévő bölcsőde. Folyamatosan, több ütemben zajlik a panelépületek közti parkok felújítása, és utolsó fázisához ért a Corvin körút és az Üllői út találkozásánál kialakításra kerülő, 50 jármű befogadására alkalmas parkoló. Elkészült és átadás előtt áll a Puskás Ferenc Általános Iskola eddig balesetveszélyes és használaton kívüli udvara, amit a diákok a tanév kezdetétől használatba vehetnek. Ez önként vállalt feladat volt, melyhez részben a közösségi költségvetés szolgált forrásként. Az iskolák államosítása óta ez nem önkormányzati feladat lenne, de – felelősséget érezve az ott tanuló gyermekek iránt – önkormányzati keretek közt valósítottuk meg. Tudom, van még feladat a kerület további fejlesztése kapcsán, ehhez a polgármesteri program folytatása adhat biztosítékot, amennyiben erre a kispestiek felhatalmaznak minket a közelgő önkormányzati választáson.

Dódity Gabriella (Fidesz-KDNP)

Kispest fejlesztéspolitikai tanácsnokaként külön öröm számomra, hogy mind a kormány, mind a Fővárosi Önkormányzat jelentős összeggel támogatja a kerületet. Fővárosi önkormányzati támogatással újul meg az Eötvös utcai egykori KRESZ-park, és így épül újjá a wekerlei kispiac is. Kormányzati forrásból épül sport- és szabadidőpark a Csokonai utcában, a Budapesti Útfelújítási Program keretében kap aszfaltburkolatot Kispest utolsó földútja, a Vasút utca, és így létesült rekortán kézilabdapálya a Vass Lajos Általános Iskolában. A kormány támogatásával újult meg a Szivárvány óvoda, újul meg jelenleg a Gyöngykagyló óvoda, és szintén a kormány támogatásával újulhatott meg a KAC-pálya is, amely ma már a Tichy Lajos Sportcentrum nevet viseli. És szintén a kormány támogatásával alakulhat ismét szabadidőparkká az egykor elhagyatott, gazos, szemetes Kúttói-erdő is a gyorsforgalmi út mentén. Összességében a kormány és a Fővárosi Önkormányzat több milliárd forinttal támogatta Kispestet. Bízom benne, valamennyi fejlesztésnek örülnek a kispestiek, szívemnek kedves, hogy az évek során a korábbi összeg legalább ötszörösét, hatszorosát fordítja az óvodák és bölcsődék felújítására az önkormányzat, amiért sokat harcoltunk. De számos tennivaló van még. Nagyobb figyelmet kell fordítani az út- és járdahálózat megújítására, az orvosi rendelők felújítására, és a Kossuth téri piac átfogó felújítását is végre kell hajtani. Ami még fontos, a karbantartásra is több figyelmet kell fordítani, hogy meglévő értékeink állagát megóvjuk. És sajnos sok helyen azt látom, nem a forrás hiánya, hanem a tenni akarás, az odafigyelés hiányzik, mint például zöldfelületeink gondozása terén; tudom, ez nem fejlesztési kérdés, mégis, a mindennapokra nagy hatással van a minket körülvevő környezetünk is.

kispesttv
Várjuk észrevételeiket!
Email: info@kispesttv.hu Web: www.kispesttv.hu

FELHÍVÁS

Lakossági fórum a Wekerletelep KÉSZ tervezetéről

Lakossági fórumot tart az önkormányzat a Wekerletelep Kerületi Építési Szabályzatának tervezetéről augusztus 29-én 17 órától a Mátrix Oktatási Központban.

Várják a szabályzattal kapcsolatos észrevételeket

Kispest Önkormányzata – a településkép védelméről szóló 2016. évi LXXIV. törvény alapján – elkészítette a XIX. kerület, Ady Endre út – Bercsényi utca páros oldala – Nagykőrösi út – Határ út által határolt területre vonatkozó Kerületi Építési Szabályzat (Wekerletelep KÉSZ) tervezetét. A partnerségi egyeztetés szabályairól szóló önkormányzati rendelet szerint a készítés véleményezési szakaszában, augusztus 29-én 17 órától lakossági fórumot tartanak a Mátrix Oktatási Központban, a Kós Károly tér 4. szám alatt. Amennyiben a lakossági fórumon nem tud részt venni, de szeretné észrevételeit, javaslatait megtenni a készülő dokumentummal kapcsolatban, akkor arra írásban is van lehetősége. Az írásbeli véleményeket szeptember 6-ig várják Budapest Főváros XIX. Kerület Kispest Önkormányzata Főépítészi Iroda (1195 Budapest, Városház tér 18–20.) címre vagy a foepitesz@kispest.hu e-mail-címre. A dokumentumtervezet megtekinthető a www.kispest.hu honlapon és személyesen a Főépítészi Irodán.

Lázár Tamás (Jobbik)

Egy felelős önkormányzatnak kötelessége, hogy az adóforintokat a lehető legjobban használja fel a kispesti emberek érdekében. Hogy a fejlesztések mennyire nyerték el az emberek tetszését, majd október 13-án eldől az önkormányzati választásokon! A nekem megfogalmazott igények általában a közbiztonsággal, egészségüggyel és a rendezett környezettel való fejlesztésekkel kapcsolatban merültek fel, illetve a tömegsporttal kapcsolatos további fejlesztések, például a Rákóczi téri, Toldy utcai és a Zoltán utcai sportpályák fejlesztése, bővítése. Én a jövőben is ezért fogok dolgozni, ezért kérem, hogy szavazatukkal támogassák a körzetükben induló jobbikos jelöltet, hogy a minél több töredékszavazat alapján listáról újra az önkormányzatban képviselhessem Önöket!

Ferenczi István (LMP)

Az elmúlt öt évben megvalósult kispesti fejlesztések mérlege vegyes. Örömteli, hogy külső medencével bővült az uszoda, de sajnálatos, hogy az átadás után azonnal le kellett zárni és javítani a hibákat. Remek, hogy megújul a wekerlei kispiac, de kár, hogy lassan egy évet csúszik az átadása, és hogy egy csomó részletet még mindig kérdőjelek vesznek körül. Jó dolog, hogy fejlődnek a kerületi sportlétesítmények, de szomorú, hogy sok hektár erdő esett áldozatul a futballakadémiának. Büszkeségünk, hogy napenergiás fejlesztések valósultak meg, de érthetetlen, hogy ennek esetenként egészséges fák lombkoronái látták kárát – indokolatlanul. Az itt élők joggal várnak el olyan tervezést és kivitelezést a fejlesztésekben, amelyben a zöld – környezet- és emberbarát – megközelítés nem csupán egy divatos kiegészítő, egy pályázati elbírálási értéknövelő, hanem a fejlesztési szemlélet szerves, meghatározó része.

VISSZATEKINTŐ

Színvonalas kulturális programok, népszerű szabadtéri rendezvények

Kispest két meghatározó kulturális intézménye, a KMO Művelődési Központ, valamint a Wekerlei Kultúrház és Könyvtár Művelődési Ház (WKK) egész évben színvonalas programok sokaságával várja a kispestieket. Népszerű szabadtéri rendezvények és fesztiválok, koncertek és ünnepségek, felnőtt- és gyermekszínházi előadások, képzőművészeti kiállítások, helytörténeti tárlatok, irodalmi estek, tanfolyamok és klubok színesítik a kulturális palettát.

Városünnep a Templom téren

Kispest 2008 óta fesztiválla ünnepli önálló településsé válásának évfordulóját a Templom téren. A júniusi Városünnepen látványos zenés, táncos produkciók, vásár és számtalan játék várja a kerület apraját-nagyját, a színpadon a hazai könnyűzenei élet kiválóságai szórakoztatják a közönséget a KMO Művelődési Központ szervezésében. A régmúlt idők kispesti hagyományait eleveníti fel a szeptember végi Mihálynapi búcsú. Vásári forgatag, gólyalábasok és csepűrágók felvonulása, mesék, állatsimogató, népzene, nemzetiségi zene- és táncbemutatók, népi mesterségek és játékok bemutatója, táncház gondoskodik a felhőtlen szórakozásról. A kispesti nemzetiségi önkormányzatok évenkénti estjén kulturális hagyományaikból, gasztronómiájukból adnak ízelítőt. Az önkormányzat minden évben a központi játszótéren rendezi meg a hagyományos gyermeknapot, amelyen színpadi programok, a sátrakban játékok és foglalkozások várják a gyerekeket. A Kincses Sziget elnevezésű gyerek-bolhapiac havi rendezvényei hatodik éve zajlanak sikerrel a Városháza előtt, illetve télen az épületben. Idén második alkalommal rendeztek Street Food Show-t a Föld napjához kapcsolódóan a Templom téren. A Kispesti Állatvédelmi Járőrszolgálat ebfesztiváljain állatvédő és fajtamentő szervezetek mutatkoznak be az önkormányzati sporttelepen. Az autómentes napokon bringás reggelivel, ügyességi és ökojátékokkal, kézműves foglalkozásokkal, környezetbarát programokkal várják a kispestieket. Minden évben közösen kapcsolják fel a kispestiek az adventi és karácsonyi díszvilágítást a Templom téren. A hagyományos lampionos felvonulás a központi játszótéren ér véget, ahol a gyerekeket vidám meglepetésműsor várja.

Koncertek, előadások, kiállítások színesítik a palettát

Színes programkavalkád

A Wekerlefeszt Művészeti Találkozót 2011-ben indította el a Wekerlei Kultúrház és Könyvtár azzal a céllal, hogy közelebb hozza a művészetkedvelő közönséget Wekerletelep és Kispest kulturális értékeihez, az itt élő alkotókhoz és az alkotás folyamatához. A művészeti seregszemle alapvető koncepciója, hogy újszerű módon, interaktívan mutassa be a helyi művészeket. Képző- és zeneművészekkel, írókkal, költőkkel találkozhat ilyenkor a közönség. A folyamatosan megújuló fesztivál egyes programjai alkalmat kínálnak arra is, hogy a látogatók aktív részesei lehessenek az alkotásnak, műhelytitkokba beavató, személyes beszélgetéseket folytathassanak a művészekkel. Az ötlettel 2017-ben a kultúrház elnyerte a Magyar Népművelők Egyesülete által meghirdetett „Így újítunk mi” című szakmai innovációs pályázat második díját. A kisebb, családias programokat és nagyobb eseményeket önkéntesek közreműködésével rendezik meg a helyi civilszervezetek. A Wekerlei Társaskör és a Magyar Kollégium közös köztéri alkotása, a Kós Károly téren álló Wekerlei Életfa a wekerleiek összetartozását, a megújuló közösséget jelképezi. Felújítása az önkormányzat 1,4 millió forintos támogatásával valósult meg. A Wekerlei Életfa Ünnepét 2011-től kezdve mindig a tavaszi napfordulót követő szombaton tartják, fáklyás felvonulással, énekkel, zenével. Résztvevői hitet tesznek amellett, hogy megvédik lakóhelyük értékeit. A Wekerlei Székelykapu-futás elnevezésű sportversenyből nőtte ki magát hétvégi sport- és kulturális rendezvénnyé a májusi Wekerlei Székelykapu Napok. A telep legnagyobb kulturális fesztiválját, a Wekerlei Napokat szeptemberben tartják. Mindkét rendezvény sportversenyekkel, kiállítással, helyi gyerekcsoportok műsoraival, színpadi fellépőkkel, helytörténeti sétákkal és családi programokkal várja az érdeklődőket. A Wekerlei Napok programja az utóbbi években összekapcsolódott a Kulturális Örökség Napjaival. Idén novemberben harmadik alkalommal rendezi meg a Cégér ipar- és helytörténeti filmszemlét a Wekerlei Társaskör és a Wekerlei Kultúrház.

Számtalan ingyenes program várja a kispestieket

A dél-pesti fúvószenekarok találkozóját 2015 óta rendezi nyaranta a KMO és a kultúrházban működő Obsitos Fúvószenekar, amelynek tagjai többségében egyenruhás zenekarok nyugállományba vonult hivatásos fúvószenészei. A különleges zenei programban a házigazda mellett a régió fúvósegyüttesei adnak színvonalas koncerteket. Wekerletelepen is több éves hagyományra tekint vissza a térzene: a Vasárnapi térzenék a Wekerlén sorozat keretében nyári vasárnapokon jeles hazai és kerületi kamarazenekarok adnak koncertet a Kós Károly téri zenepavilonban.

Fúvószenekari koncert a Városház téren

Közösségépítő hétvége Wekerlén

Kispest egyik új kulturális színtere Székelyország Tündérkertje, amely Székelyföld kultúráját, értékeit kívánja bemutatni az érdeklődőknek, óvodásoknak, iskolásoknak. Az önkormányzat több mint 1,5 millió forinttal, valamint kedvezményes havi bérleti díjjal támogatta a Szabó Ervin utca és a Bartók Béla utca sarkán kialakított látványpark létrejöttét.

Kiállítások és könyvtári programok

A kerületi képzőművészeket tömörítő Kispesti Helikon Kulturális Egyesület tagjai egyéni és csoportos kiállításokkal színesítik Kispest kulturális életét. A kiállítások között különleges helyet foglal el a Helytörténeti Gyűjtemény állandó várostörténeti tárlata, valamint a Gyűjtők és gyűjtemények című kamarakiállítás-sorozata. A Nagy Balogh János Kiállítóteremben, a KMO Előtér Galériájában és a Városháza Tárlaton a helyi alkotók mellett ismert hazai képzőművészek is bemutatkoznak a kispesti művészetkedvelő közönségnek. Nagy érdeklődés kíséri a Wekerlei Kultúrház gyerekeknek, családoknak szóló programjait, kiállításait is.

A Fővárosi Szabó Ervin Könyvtár Üllői úti könyvtára irodalmi és nemzetiségi estekkel, komolyzenei és dzsesszkoncertekkel, gyermekek és felnőttek számára rendezett kulturális és ismeretterjesztő programokkal élénkíti a kerület kulturális palettáját. Több mint 8000 kötettel, változatos programkínálattal és rendszeres klubokkal várja az olvasókat a Wekerlei Könyvtár, amely 2017-ben költözött régi, szűkös helyéről a Kós Károly tér 9. szám alatti, 70 négyzetméteres, három helyiségből álló önkormányzati ingatlanba. Idén tavasszal átkerült a Kós Károly tér és a Thököly út sarkára a Wekerletelep egyedi építészeti stílusához és hangulatához jól illeszkedő, fából készült könyvszekrény, amelybe bárki betehet és kivehet könyvet. A „Tégy egy könyvet – Végy egy könyvet!” elnevezésű kezdeményezésnek köszönhetően több ezer könyv cserélt már gazdát 2012 óta. A könyvszekrényt a könyvtárosok tartják rendben, és ma már éjjel-nappal folyamatosan nyitva tart.

Új helyre költözött a Wekerlei Könyvtár

FELHÍVÁS

Teljes körű csatornázás biztosítása

A Környezeti és Energiahatékonysági Operatív Program (KEHOP) keretében, az Európai Unió és a kormány támogatásával, Budapest Főváros Önkormányzatával együttműködésben arra törekszik Kispest, hogy a kerület összes háztartása rá legyen kötve a csatornahálózatra. Kispest Önkormányzata az utóbbi években is igyekezett minden fejlesztési forrást igénybe venni, hogy mind az épített környezet, mind a szolgáltatások a lakosság egyre magasabb életszínvonalát eredményezzék. A 1273/2019. (V.14.) Korm. határozat 6. számú melléklete szerint Budapest teljes körű csatornázásának biztosítása érdekében, a hálózati elemek további fejlesztésére a kormány 1,8 milliárd forint fejlesztési forrást biztosított, így további kerületi igények megvalósítására nyílik lehetőség. Amennyiben az ön háztartása nincs rákötve a csatornahálózatra, de szeretne rácsatlakozni, forduljon bizalommal a Vagyongazdálkodási és Városüzemeltetési Iroda munkatársaihoz (1195 Budapest, Városház tér 18–20., telefon: 06-1-347-4533, fax: 06-1-347-4681, e-mail: varosgazd@kispest.hu). A beérkező igényeket Kispest Önkormányzata szeptember 13-ig várja.

BERUHÁZÁS

Jövő nyáron készül el az új Bozsik Stadion

Várhatóan jövő júniusban adják át a Nemzeti Sportfejlesztési Program keretében épülő új Bozsik Stadiont, amelynek alapkövét idén márciusban tették le. A mintegy 11,8 milliárd forintos beruházás kivitelezési munkálatait a West Hungária Bau Kft. és a Pharos ’95 Sportpályaépítő Kft. végzi az Óbuda Építész Stúdió Kft. tervei alapján.

Tavasszal tették le az aréna alapkövét

A március végére teljesen lebontott régi helyett 10 ezer négyzetméteres játéktérrel rendelkező új arénát építenek fedett lelátókkal, a létesítmény 8200 néző befogadására lesz alkalmas. A háromemeletes főépületben a sporttechnológiai területek, a VIP-helyiségek és a gépészeti terasz mellett a fő kamera- és közvetítőállások kapnak majd helyet. A lelátó alatt szociális és szolgáltató egységeket, valamint 438 parkolóhelyet alakítanak ki, a vendégszurkolók bejutását a vasúti pálya fölött átívelő acélszerkezeten keresztül oldják meg. Az új aréna átadásáig a futballisták a novemberben átadott dél-pesti utánpótlás-centrum pályáin készülnek a mérkőzésekre, amelyeket az MTK Hidegkuti Nándor Stadionjában játszanak. Az új stadion műszaki átadását – a magyarepitok.hu portál szerint – 2020. június 12-ére tervezik, és besorolása alapján a legmodernebb, UEFA 4-es, illetve az MLSZ I. osztály A-kategóriájának megfelelő minősítésű lesz.

Száztíz éve alakult a Kispesti Atlétikai Club

Nyolc szakosztállyal, köztük a labdarúgással alakult meg száztíz évvel ezelőtt, 1909. augusztus 3-án a Kispesti Atlétikai Club. Puskás Ferenc nevelőegyesülete, a Kispest alapjain jött létre 1949-ben a később nemzetközi szinten is hatalmas sikereket arató Honvéd, amely a legendás Aranycsapat gerincét alkotta. Az OTP Bank Ligában szereplő Budapest Honvéd megújult honlapján jelentette be, hogy a klub 110 éves fennállása alkalmából az együttes sportszergyártója egyedi felszerelést biztosít a csapatnak a 2019–2020-as szezonra.

GONDOSKODÁS

Szakmai nap a szociális ellátórendszerről

Az intézmények képviselőin túl érdeklődőket és érintetteket is vártak az ÉNO Gyöngyszemek Alapítvány által rendezett szakmai napra, amelynek a Kispesti Forrásház adott otthont.

Vinczek György, Balázs Piroska és Friedrich Gábor

A rendezvény célja az volt, hogy felhívják a kispestiek figyelmét a kerületben működő szociális ellátórendszerre. A regisztrációt és a megnyitót követően előadásokat hallgathattak meg az érdeklődők. A fogyatékkal élők nappali ellátásáról és a házi betegápolásról Balázs Piroska, a Segítő Kéz Kispesti Gondozó Szolgálat intézményvezetője tartott előadást. A szakemberek bemutatták a szociális ellátások rendszerét és a Kispesti Családsegítő Szolgálat munkáját, tájékoztató hangzott el a bentlakásos otthonba kerülés lehetőségeiről és a munkavállalási tanácsadásról. Friedrich Gábor, a Kispesti Szociális Szolgáltató Centrum Gyermekvédelmi Csoportjának szakmai vezetője a gyermekvédelem témakörét járta körbe, majd lehetőség nyílt személyes kérdések feltevésére. Az eseményen részt vett Vinczek György alpolgármester és Teknős Ferenc önkormányzati képviselő. A rendezvényt az Emberi Erőforrások Minisztériuma támogatta.

KÖZALKALMAZOTTI ÉS KÖZTISZTVISELŐI ÁLLÁSHELYEK

- Városrendezési ügyintéző, Polgármesteri Hivatal – Határozatlan idejű közszolgálati jogviszony, teljes munkaidő – Pályázni lehet 2019. augusztus 30-ig
- Óvodapedagógus, Kispesti Szivárvány Óvoda – Határozatlan idejű közalkalmazotti jogviszony, teljes munkaidő – Pályázni lehet 2019. augusztus 30-ig
- Gyógypedagógiai asszisztens, Kispesti Szivárvány Óvoda – Határozatlan idejű közalkalmazotti jogviszony, heti 20 órás részmunkaidő – Pályázni lehet 2019. augusztus 30-ig
- Kertész-karbantartó, Móra Ferenc Általános Iskola és EGYMI – Megbízásos jogviszony, teljes munkaidő – Pályázni lehet folyamatosan

Részletes pályázati kiírások a https://uj.kispest.hu/palyazatok honlapon.

KÖZÖSSÉG

Családi délutánok a Családsegítőben

A Gyermekzsivaj Alapítvány partnerszervezeteként a Kispesti Szociális Szolgáltató Centrum, a Kispesti Család- és Gyermekjóléti Központ és a Kispesti Család- és Gyermekjóléti Szolgálat hét alkalomból álló szülősegítő csoportfoglalkozást valósít meg. A programsorozat a Fogyatékos Személyek Esélyegyenlőségéért Közhasznú Nonprofit Kft. által kiírt pályázatnak köszönhetően valósul meg. A pályázat fő célja a közösségépítés és készségfejlesztő foglalkozások tartása a tanulásban akadályozottsággal küzdő gyermekeknek és családoknak, a harmonikus szülő–gyerek kapcsolat kialakítása, a szülői hivatás erősítése, önfejlesztő, önismereti módszerek átadása. Az előadássorozat mellett hangsúlyt fektetnek a közösen eltöltött idő hasznosságára. Az adott alkalmakra tervezett előadást mindig két szakember tartja meg, akik a projekthez kapcsolódó végzettséggel és többéves szakmai tapasztalattal rendelkeznek. Az előadások után a családok közös étkezésen vesznek részt, majd gyermekeikkel együtt játszhatnak, új kézműves technikákkal ismerkedhetnek meg. Márciusig minden hónap első szombatján 13-tól 17 óráig várják a családokat a Kispesti Szociális Szolgáltató Centrumban.

HELYTÖRTÉNET

„Főzzünk gázzal!”

Mire jó a gáz? Kell-e Kispesten gázcsöveket fektetni, a hálózatot kiépíteni? 1928-tól hatalmas vita folyt erről a kérdésről a város képviselő-testületében. Három évig tartó tárgyalásokat követően sikerült megegyezésre jutni, így 1930. december 27-én megkezdődhettek a munkák a Nagy Sándor utca és az Eggert – ma József Attila – utca szakaszán.

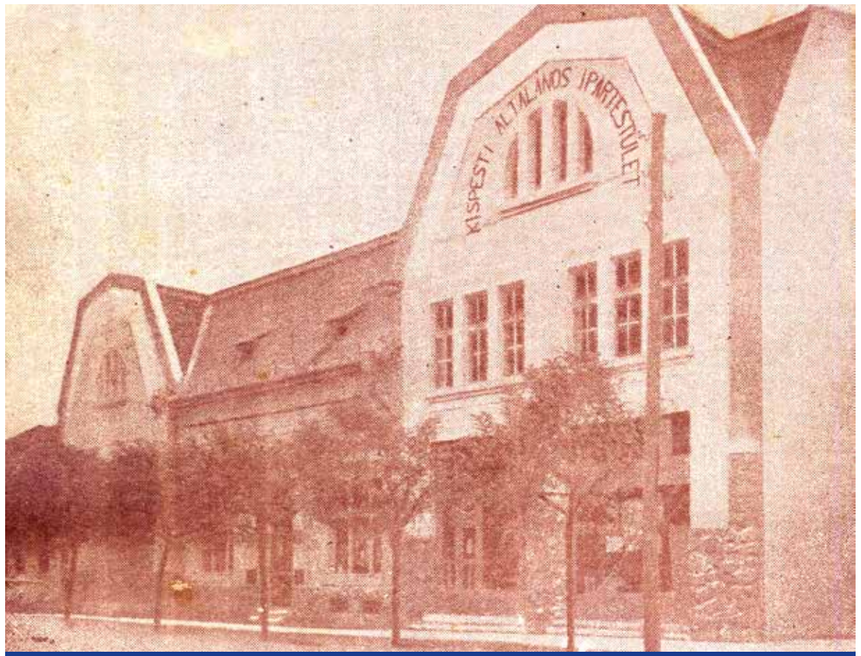

Az ipartestület székházában tartottak gázpróbát

„Gázpróba az ipartestületben. Szerdán délután 5 órakor Kispest város polgármestere műszaki tanácsnoka és a fővárosi gázművek igazgatója jelenlétében a fővárosi gázművektől gáztartályokban hozott gázzal főzési próbát tartottak. A megjelent nagyszámú közönség nagy érdeklődéssel kísérte a gázzal való főzést. A próba igen jól sikerült” – írta a Kispest-Szentlőrincz 1931. január 10-i száma. Olyan gyorsan haladtak a kiépítéssel, hogy ősszel a Székesfővárosi Gázművek a fogyasztók toborzásába kezdett. Gázfőző versenyt tartottak az ipartestület székházában. Egyszerre öt gáztűzhelyen készítették az ételeket, mérték az időt és felszerelt órákon az elhasznált gáz mennyiségét és annak költségét. Nem mulasztották el szembeállítani az egyéb sütő-főző eszközökkel sem, és mind az idő, mind a költség a gáztűzhely javára billent. A háromnapos esemény nagy sikert aratott az érdeklődők körében. Reklámhadjáratuk itt nem ért véget, újabb helyszínt kerestek, és kibérelték a Kispesti Munkásotthon nagytermét, ahol két napon át kiállítással egybekötött bemutatókat, előadásokat tartottak. Igazi marketingtevékenység zajlott itt. Nemcsak a gázművek eszközeit reklámozták, hanem figyeltek arra is, hogy a bemutatót olyan hölgyek prezentálják, akik meg tudják győzni a nőket arról, hogy életük milyen kényelmessé válhat ezekkel az eszközökkel: „Az előadás technikáját illetően igazi professzionális jelleggel bírt. Grágositz Rózsika úrhölgy, a Budapesti Gázgyár tisztviselőnője csillogtatta meg úgy az elméleti, mint gyakorlati képességét a gázkészülékek kezelése és a gázzal való főzés művészetében. Mindkét napon kedves és élvezetes előadásában egyenesen gyönyörködött a nagyszámú hallgató közönség”– számolt be az eseményről a Kispest-Szentlőrincz című újság. De nemcsak előadásokat tartottak a hölgyek, hanem főztek is: „az első napon karfiolleves, borjúpörkölt tarhonyával, körtekompót és almás pite, a második napon burgonyaleves, párolt borjúszelet rizzsel, almakompót és lekváros bukta” volt a menü. 1937-ben éves szinten 417 ezer köbméter gázt használtak a kispesti háztartások.

Nagy sikert arattak a gázfőzést népszerűsítő rendezvények

Siklós Zsuzsa

Idős kispestieket köszöntöttek

Az elmúlt hetekben 90. születésnapjukat ünneplő kispestieket a kerület vezetői is köszöntötték. Nagy Lajost és Zalavári Ibolyát Kertész Csaba alpolgármester és Huszár Erzsébet idősügyi tanácsos; Donáth Istvánt és Győrfi Lajosnét Vinczek György alpolgármester, Huszár Erzsébet idősügyi tanácsos és Balázs Piroska, a Segítő Kéz Kispesti Gondozó Szolgálat igazgatója köszöntötte.

kmo A KMO MŰVELŐDÉSI KÖZPONT PROGRAMKÍNÁLATA
1191 Bp., Teleki u. 50., Telefon/fax: 282-9752, 282-9736, email: kmo@kispest.hu
www.kmo.hu

A KMO MŰVELŐDÉSI KÖZPONT 2019-ES ŐSZI PROGRAMKÍNÁLATA

A KMO 2019-ES ŐSZI PROGRAMKÍNÁLATA IDÉN IS SZÍNES LESZ

2019 őszén szinte mindenki megtalálhatja a számára kedvező programlehetőséget a KMO Művelődési Házban, illetve a tagintézményeiben. Hagyomány, hogy NYITOTT HÁZ programsorozatunk keretén belül számtalan foglalkozást próbálhat ki ingyen. Az ingyenes bemutatkozó órákra **szeptember 3-5. között** kerül sor. Az idén **szeptember 28-án** szombaton lesz a már hagyományos MIHÁLY-NAPI BÚCSÚ a kispesti Templom téren, változatos színpadi programokkal, neves művészek fellépéseivel, kézműves, kirakodó vásárral egybekötve. Emellett folytatódnak a zenés-táncos estek, **szeptember 6-tól** a PARTY DANCE BAND, **14-től** a MYDROS zenél a KMO-ban. Újdonságként A ZENE, AMI ÖSZSZEKÖT címmel vetített képes koncertsorozatot indít a KMO, a budapesti MŰPA-ban elhangzott nemzetközi, neves koncertekről. Az ingyenes vetítéseket **szeptember 17-től** láthatják és hallhatják a KMO-ban.

Az ősszel nem maradhatnak el a nagyszabású börzék sem. Szeptemberben folytatódik az AUTÓMODELL BÖRZE, valamint a KATONAI RÉGISÉGGYŰJTŐ TALÁLKOZÓ ÉS BÖRZE. Októberben SULIBÖRZE, novemberben pedig ÁSVÁNY-ÉS ÉKSZERBÖRZE és ROVARBÖZE nyújt remek kikapcsolódási lehetőséget. A családokról sem feledkeztünk meg, hiszen októbertől KOLOMPOS KONCERTTEL, BABASZÍNHÁZI ELŐADÁSSAL és KÉZMŰVES FOGLALKOZÁSSAL, november végén MINTAPINTY KONCERTTEL várjuk az érdeklődőket. Sőt, először rendezünk - a fiatalok körében népszerű - MINECRAFT-NAPOT! Ősszel a DÉRYNÉ bérlet keretében ismét négy előadást kínálunk. Bérletek már csak korlátozott számban kaphatók. A KMO ismert és népszerű előadásokat, előadói esteket is szervez: **október 19-én** PÁL FERI, **október 29-én** BAGDY EMŐKE látogat a KMO Művelődési Központba. **November 5-én** SOÓS KATALIN szín- és stílustanácsadó lesz a vendégünk, **Kívül-belül vonzón!** című előadásával. **November 19-én** az Ady-emlékév kapcsán (2019-ben Ady Endre halálának 100 éves évfordulója) **Így szerettek ők** c. felolvasószínházi sorozat előadásán, az ADY ENDRE ESTEN, a költő életébe nyerhetünk bepillantást. Az EMLÉKSZEL-E MÉG? c. vetítéses sorozat Zelinka Tamás közreműködésével, **október 8-tól**, havonta egyszer, keddenként 15 órakor folytatódik. Az óvodai- és iskolai csoportok számára is biztosított a színházi élmény, hiszen **október 8-tól** indul a MICIMACKÓ ÓVODÁS-, **3-tól** pedig a PINOKKIÓ KISISKOLÁS SZÍNHÁZBÉRLETÜNK. 2019-ben a gyermekek RENDHAGYÓ ÉNEKÓRA-SOROZATUNKON is részt vehetnek a **Sebő-**, a **Kaláka Együttes** közreműködésével. Folytatódnak az AKTÍV IDŐSKOR és a GÉPÉSZ FILMKLUB sorozataink is.

jegy.hu Vásárolja meg jegyét kényelmesen otthonról!

Legtöbb előadásunkra, programunkra az **interneten** is lehet **jegyet vásárolni**, a jegy.hu rendszerén keresztül. Így Önök eldönthetik, hogy a KMO Művelődési Központban, vagy az interneten szeretnék a kiválasztott programra a jegyeket megvásárolni. Reméljük, ez még egyszerűbbé és kényelmesebbé teszi a választást.

Valamennyi programunkról bővebb információt olvashat www.kmo.hu oldalunkon, vagy hamarosan megjelenő MŰSORFÜZETÜNKBEN és PROGRAMSOROLÓ ÚJSÁGUNKBAN.

A MŰSORVÁLTOZTATÁS JOGÁT FENNTARTJUK!

MINŐSÍTETT KÖZMŰVELŐDÉSI INTÉZMÉNY a KMO Művelődési Központ

TÁMOGATÓNK: XIX KISPEST ÖNKORMÁNYZATA

KÉPVISELŐI FOGADÓÓRÁK

GAJDA PÉTER
polgármester
(MSZP)

Előzetes telefonos bejelentkezés alapján folyamatosan
(347-4525)
Polgármesteri Hivatal,
Városház tér 18-20.

VINCZEK GYÖRGY
alpolgármester
(MSZP-DK-Együtt-PM)

12. sz. választókörzet
Alpolgármesteri fogadóórája:
Minden hónap második szerdáján 13.00–16.00 óra között, telefonos egyeztetés alapján (347-4523)
Polgármesteri Hivatal,
Városház tér 18-20.
Képviselői fogadóórája:
Minden hónap harmadik hétfőjén 17.00–18.00 óra között
Kertvárosi Közösségi Ház
(Temesvár u. 117.)

KERTÉSZ CSABA
alpolgármester
(MSZP-DK-Együtt-PM)

6. sz. választókörzet
Minden hónap második keddjén 14–16 óra között, telefonos bejelentkezés alapján (347-4573)
Polgármesteri Hivatal,
Városház tér 18-20.

RÁTKAY ANDREA
alpolgármester
(MSZP-DK-Együtt-PM)

3. sz. választókörzet
Alpolgármesteri fogadóórája:
Bejelentkezés e-mailben:
ratkayandrea@gmail.com
vagy telefonon: 06-20-378-4243
Képviselői fogadóórája:
Minden hónap első pénteken 17.00–18.00 óráig, Kispesti Vass Lajos Általános Iskola
(Csokonai utca 9.)

BURÁNY SÁNDOR
országgyűlési képviselő
(MSZP)

Előzetes telefonos bejelentkezés alapján folyamatosan
(06-20-466-8492)

DR. HILLER ISTVÁN
országgyűlési képviselő
(MSZP)

Következő fogadóóráját szeptemberben tartja

FEKETE LÁSZLÓ
1. sz. választókörzet
(MSZP-DK-Együtt-PM)

Minden hónap második keddjén 17.00-tól a Forrásházban
(Dobó Katica u. 18.)

BOGÓ JÓZSEFNÉ
2. sz. választókörzet
(MSZP-DK-Együtt-PM)

Telefonos egyeztetés alapján folyamatosan
(06-20-466-8492)

ÜGYFÉLFOGADÁS A VÁROSHÁZÁN

POLGÁRMESTERI HIVATAL
1195 Budapest, Városház tér 18-20. • Tel.: 3474-500
H: 14:00-18:00 • K: ZÁRVA • Sz: 8:00-16:30 • Cs: ZÁRVA • P: 8:00-12:00
RECEPCIÓ
H: 8:00-18.00 • K: 8:00-16:30 • Sz: 8:00-16:30 • Cs: 8:00-16:30 • P: 8:00-12:00
KERÜLETI HIVATAL, OKMÁNYIRODA
H: 7:00-17.00 • K: 8:00-18:00 • Sz: 8:00-20:00 • Cs: 8:00-18:00 • P: 8:00-15:00

EGÉSZSÉGÜGY

FELNŐTT 24 ÓRÁS ORVOSI ÜGYELET
1195 Budapest, Petőfi u. 49.
Telefon: 282-9692
GYERMEKORVOSI ÜGYELET:
1089 Budapest, Üllői út 86.
Heim Pál Gyermekkorház
(éjszaka, hétvége
és ünnepnapok)
Telefon: 264-3314

TEKNŐS FERENC
4. sz. választókörzet
(MSZP-DK-Együtt-PM)

Minden hónap első szerdáján 16.00–17.30 óra között
Kispesti Waldorf Iskola
(Vécsey utca 9-13),
valamint a DK irodájában
(Ady Endre út 106.,
tel.: 607-3879, email:
dkkispest@gmail.com)

KRÁNITZ KRISZTIÁN
5. sz. választókörzet
(MSZP-DK-Együtt-PM)

Telefonos egyeztetés alapján folyamatosan
(06-20-971-3397)

LACKNER CSABA
7. sz. választókörzet
(MSZP-DK-Együtt-PM)

Telefonos egyeztetés alapján folyamatosan
(06-20-549-2400)

ÉKES GÁBOR
8. sz. választókörzet
(Fidesz-KDNP)

Minden hónap első szerdáján 17.00–18.00 óra között
Wekerlei Társaskör Egyesület
(Kós Károly tér 10.)

SOMOGYI LÁSZLÓNÉ
9. sz. választókörzet
(MSZP-DK-Együtt-PM)

Telefonos egyeztetés alapján
(06-20-432-7731)

SZUJKÓ SZILVIA
10. sz. választókörzet
(MSZP-DK-Együtt-PM)

Minden hónap első péntekén 17.00-tól előzetes bejelentkezés alapján, MSZP-iroda
(Kossuth Lajos utca 50.)

VARGA ATTILA
11. sz. választókörzet
(MSZP-DK-Együtt-PM)

Telefonos egyeztetés alapján
(06-1-550-0019)

DÓDITY GABRIELLA
Listás képviselő
(Fidesz-KDNP)

Telefonos egyeztetés alapján
(06-20-242-7079)
Fidesz-iroda (Ady Endre út 91.)

SZATHURY KOLOS
Listás képviselő
(Fidesz-KDNP)

Telefonos egyeztetés alapján folyamatosan
(06-20-466-8492)

LAZÁNYI FERENC
Listás képviselő
(Fidesz-KDNP)

Minden hónap első szerdáján 17.00–18.00 óra között
Wekerlei Társaskör Egyesület
(Kós Károly tér 10.)

FERENCZI ISTVÁN
Listás képviselő
(LMP)

Telefonos egyeztetés alapján folyamatosan
(06-20-239-2122)

LÁZÁR TAMÁS
Listás képviselő
(Jobbik)

Telefonos egyeztetés alapján
(06-20-490-0727)
Polgármesteri Hivatal,
Városház tér 18-20., A ép. II/71.

Tanévkezdés máshol, másképpen – tanulóbarát iskola nyílik Wekerletelepen

2019 szeptembere nemcsak egy új tanév, hanem egy új fejezet kezdete is lehet azon családok életében, akik számára kiemelten fontos a készségfejlesztés és az, hogy gyermekeik jó hangulatú, családias közösséghez tartozhassanak.

Az alternatív oktatást képviselő Szent Imre Szakközépiskola és Általános Iskolának a csendes, parkos környezetben található Mátrix Oktatási és Vizsgaközpont épülete ad helyet, a Barátok közt c. sorozat külső forgatási helyszíneként ismertté vált Kós Károly téren. A felnőtt képzésben már több mint 20 év tapasztalattal rendelkező intézmény most a legfiatalabbakat kívánja számnyai alá vonni, hogy ők is korszerű oktatásban részesüljenek.

Az alapító, Józanné Sipos Etelka egy gyerekközpontú, támogató légkörű iskolát álmodott meg, ahol a kötött tananyag és merev oktatási forma helyett a központi szerepet a legfontosabb veszi át: a gyerek.

„Örüm és élmény nélkül nincs hatékony tanulás"

Ez a meggyőződés vezérli az újonnan alapított iskola oktatógárdáját. A pedagógusok a gyerekek életkori sajátosságait figyelembe véve, komplex pedagógiai megoldásokat keresve, egyéni odafigyeléssel és játékos oktatással ébresztik fel a nebulók kíváncsiságát és tanulás iránti vágyát. A cél egy szorongástól és unalomtól mentes közeg megteremtése, ahol bizalom és elfogadás várja őket, mely hozzásegíti őket tulajdon érdekeik felismerésében és kamatoztatásához.

A digitalizáció korában felnövekvő generációnak már nem lexikális tudásra, hanem készségekre lesz szüksége az elkövetkező évtizedekben az érvényesüléshez: a Szent Imre Szakközépiskola és Általános Iskola oktatási metodusában az egyéni képesség- és kompetenciafejlesztés mellé valódi tehetséggondozás is társul.

Ma már bizonyított tény, hogy nem egyféle, hanem tizenegyféle intelligencia létezik, ezért a modern pedagógia alapja a differenciálás, ami azt jelenti, hogy mindenkiből azt hozza ki, ami az ő erőssége, amiben igazán kibontakozhat. Ezért a wekerletelepi alternatív iskolában a művészeti és a praktikus tevékenységek legalább akkora szerepet kapnak, mint a közismereti tantárgyak.

Kutatások igazolják, hogy a kis létszámú csoportokban tanulók átlagosan harmadannyi idő alatt sajátítják el a tananyagot, mint a 28-30 fős osztályban ülő társaik. A Szent Imre Általános Iskolában a maximum 15 fős csoportlétszám garantálja ezt a fajta hatékonyságot.

Amennyiben szeretné, hogy gyermeke a saját fejlettségi szintjének megfelelő képzési formában részesüljön, és szívesen megtudna többet az új iskola nyújtotta lehetőségekről, látogasson el az intézmény **2019. augusztus 26-án 17 órakor tartandó szülői tájékoztatójára**, ahol a vezetőség részletes információt nyújt az érdeklődőknek, és bátran feltehetik kérdéseiket.

Várunk tehát minden szülőt, aki szeretné, ha gyermeke kis létszámú osztályban, szorongásmentes légkörbe és családias iskolába járna. (Csak 1-1 osztály indul az évfolyamokon, ne maradjon le!)

KISPEST ÚJSÁG A kispestiek hivatalos lapja – **Kiadó:** Budapest Főváros XIX. kerület Kispest Önkormányzata Polgármesteri Hivatal
Főszerkesztő: Prusinszki István **Fotó:** Getto Márton, Ruzsa István **Szerkesztőség:** 1195 Budapest, Városház tér 18-20.
Telefon: (061) 347-4503, (0620) 612-4171 **Email:** kispestujsag@kispest.hu **Hirdetésfelvétel:** kispesti.ujsag@gmail.com
Nyomdai kivitelezés: Caliente Kft. **Terjeszti:** Barrio Szolgáltató Kft.
Megjelenik havonta 27 500 példányban **Következő lapzárta:** 2019. szeptember 2. **ISSN** 2062-7645

FOGCENTRUM

fogászati szakrendelő

1191 Budapest, Hunyadi u. 10-14.

- Teljes körű fogászati ellátás
- Fogbeültetés
- Szájsebészet
- Panorámaröntgen
- Ingyenes állapotfelmérés és szaktanácsadás
- Dentálhigiéniai kezelés
- Esztétikus tömések
- Fogfehérítés
- Fogékszer
- Rögzített és kivehető fogpótlások

Számítógéppel készített cirkon fogpótlások, bevezető, az országban legkedvezőbb áron!

Bejelentkezés személyesen vagy telefonon.
Tel.: 280 2674, 06 209 515 715
Nyitva: H-P. 8-20 óráig.

www.shetland.hu

1992 óta a nyelvtanítás élvonalában!

Shetland U.K. Nyelviskola

MINŐSÉGI NYELVOKTATÁS KISPESTEN

Angol, német, spanyol, francia, és olasz nyelvtanfolyamaink szeptember közepén indulnak délelőtt, délután és szombaton, minden tudásszinten, wekerlei helyszíneken.

ÁRAK 2019/2020

9 - 12 fős csoportban: 66.000 Ft (60 óra)
4 - 8 fős csoportban: 78.000 Ft (60 óra)

SHETLAND U.K. NYELVISKOLA

Nyelviskolánk:
- az Euro vizsgaközpont angol és német akkreditált vizsgahelye
- vizsgafelkészítő tanfolyamokat indít alap-, közép- és felsőfokon
- engedélyezett képzési programmal rendelkezik angol, spanyol, német, francia és olasz nyelvekből, ezért ezek a tanfolyamok ÁFA-mentesek

Jelentkezés ingyenes szintfelmérésre: telefonon, on-line, vagy személyesen
A csoportokhoz tanév közben bármikor lehet csatlakozni.

shetland@shetland.hu – 1192 Budapest, Kábel u. 10. – Tel: 281-0822, 30/952-1202
Felnőttképzési engedély száma: E–000309/2014

XIX KISPEST ÖNKORMÁNYZATA

Időpont:
2019. 09.01. 09-13h

Kincses Sziget

Kispesti gyerek bolhapiac

Hozd magaddal régi könyved, játékod, sportszered és/vagy találj rá álmaid kincsére.

Szeptember 1-én, 9 és 13 óra között a Városháza előtti téren!

Légy szemfüles és ha 6 és 18 év között vagy írj gyorsan, hogy kincseidet az elsők között kínálhasd!

(asztalokat meghatározott darabszámban és díjmentesen biztosítunk)

Jelentkezésedet a kincsesszigetkispest@gmail.com címen várjuk.

Kincses Sziget Kispest a Facebook-on is!

V. KISPESTI EBFESZT

PROGRAMOK

10:00	Megnyitó - Gajda Péter polgármester
10.15	A résztvevő szervezetek bemutatása
10.30	Falka City Kutyaiskola – bemutató
11.00	Mágnes Színház műsora
11.30	Dr. Jandó Tamás állatorvos, egzotikusállat-specialista – felelős állattartás kérdezz-felelek
11.45	Bebök Tamás – szaxofon
12.15	BlackTop Hip-Hop táncbemutató
12.45	MKOSE őrző-védő kutyabemutató
13.15	D O S – Blues / Pop-Rock
13.30	Szépségverseny
14.15	NikiPetFizió – kutyafizió bemutatása
14.30	Szépségverseny – eredményhirdetés
15.15	Tombola – nyereményhúzás
15.45	Záróbeszéd

HELYSZÍN
TICHY LAJOS SPORTCENTRUM
1194 Budapest, Katona József u. 3.

2019. SZEPTEMBER 1.
10-TŐL 16 ÓRÁIG

XIX KISPEST ÖNKORMÁNYZATA